

Bilan de / Mandat

2014
2020

20|14 20

40 élus
communautaires

9 commissions

6 ans
pour penser, étudier et concrétiser
de nombreux projets
d'intérêt communautaire.



ZOOM SUR LES FINANCES



Dotation globale de fonctionnement (€)

	Dotation d'intercommunalité	Dotation de compensation
2014	797 956	1 953 245
2015	528 698	1 910 616
2016	240 294	1 873 644
2017	101 724	1 821 580
2018	65 221	1 783 542
2019	71 586	1 742 590

Évolution de la DGF (€)

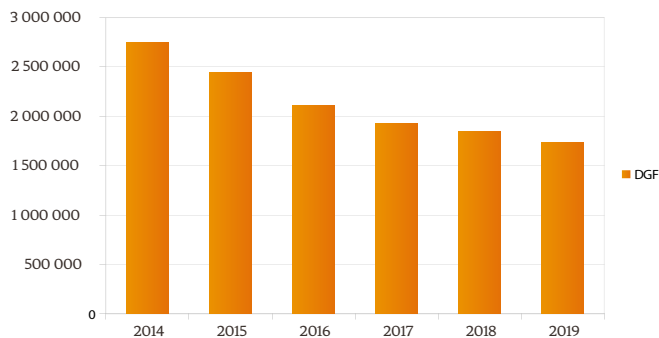

SOMMES VERSÉES AUX COMMUNES 2014 - 2019 :

	DSC (DOTATION DE SOLIDARITÉ COMMUNAUTAIRE)	FPIC (PRIS EN CHARGE PAR LA CCFL POUR LE COMPTE DES COMMUNES)	ATTRIBUTION DE COMPENSATION	FONDS DE CONCOURS INVESTISSEMENT	TOTAL DES SOMMES VERSÉES
LAVENTIE	1 221 136	338 428	1 962 130	1 466 030	4 987 724
LA GORGUE	395 226	779 973	21 490 865	664 556	23 330 620
HAVERSKERQUE	664 810	92 707	324 375	420 866	1 502 758
FLEURBAIX	490 375	192 031	1 878 935	436 693	2 998 034
MERVILLE	780 598	1 127 327	29 859 100	1 844 663	33 611 688
LESTREM	391 420	553 453	10 357 798	720 597	12 023 268
ESTAIRES	974 282	494 245	5 582 517	1 241 216	8 292 260
SAILLY-SUR-LA-LYS	532 153	323 511	5 550 441	880 525	7 286 630
TOTAL	5 450 000 €	3 901 675 €	77 006 160 €	7 675 147 €	94 032 982 €



Évolution du FPIC (€)

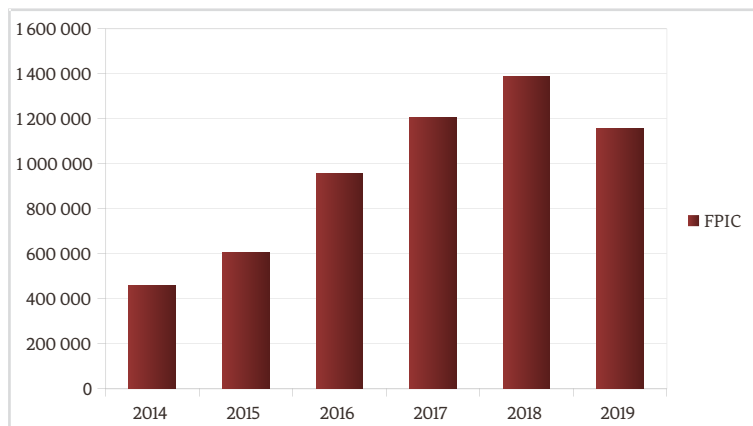

INTERVENTION D'AGENTS CCFL DANS LES COMMUNES

2014-2017 - 3 agents dans le cadre des TAP et 3 agents pour des interventions ponctuelles.

CRÉATION DE SERVICES MUTUALISÉS AU SEIN DE LA CCFL

2015 - Instruction des autorisations du droit des sols.

2016 - Création d'un service commun marchés publics.

MISE À DISPOSITION DE LA CCFL D'AGENTS COMMUNAUX

2015 - Agent au service commun mutualisé autorisations du droit des sols (Estaires).

2015-2020 - Agents pour l'intervention technique lors d'événements (Merville), agents pour l'épicerie solidaire intercommunale (Estaires et Merville), pour la promotion touristique (Merville), pour la mise en réseau (Merville) et pour le Point d'Accès au Droit (Merville).

GROUPEMENTS DE COMMANDES

2014-2020 - Constitution du groupement de commande = balayage des fils d'eau, assurances, service de télécommunications, achat de raticide, produits d'entretien, signalétique routière, achat de nacelles, fourniture de bureau, entretien des espaces vert, acquisition de VAE, ...

ACHAT DE MATÉRIEL MIS À LA
DISPOSITION DES COMMUNES

164 542 €

PÔLE MÉTROPOLITAIN DES FLANDRES

2017 - Délibérations concordantes de la CCFL et la CCFI, actant la création d'un Pôle Métropolitain à l'échelle des deux territoires.

2018 - Adoption définitive du projet de statuts et arrêté préfectoral portant création du Pôle Métropolitain des Flandres.

2019 - Désignation des délégués titulaires et suppléants et installation du Comité syndical.

Compétences



2014 - Étude financière sur les impacts d'un transfert de compétence voirie :

→ **8 070€** (coût global pour l'étude sur les 8 communes)

2015/2016 - Modification des statuts suite à la loi NOTRe et prise de la compétence **tourisme** puis commercialisation (2018).

2017 - Coordination de la **lecture publique**, **Gémapi** (USAN) et **eau assainissement** (Noréade).

2018 - **Voirie**, extension des compétences en **développement économique** avec le transfert des zones d'activités communales et création d'une politique locale du commerce.

2019 - Création et gestion d'une **Maison de Services au Public** ou MSF (Maison Services France).

AMÉNAGEMENT DES ZONES D'ACTIVITÉS

ZA MADELEINE – LA GORGUE

2014 - Inauguration de la Pépinière et hôtel d'entreprises.

2015 - 2016 - Vente d'un bâtiment à EV IOPro.

Ensemble des bureaux et ateliers occupés.



ZA PACAUX – MERVILLE

2015 - Vente de terrains à la société Aster Holding.

2015 - 2016 - Vente de terrains à la société Christian Matériels.

- Délibération en faveur du rachat d'une parcelle à la société Aster Holding.

2017 - Rachat des parcelles de M. et Mme Castelain et à la société Willard Hovine.

- Vente de 4 parcelles à BLC Oignons (Vitalis) et réservation de 4 autres pour cette entreprise, 1 parcelle à SEL Groupe, 1 à Menuiserie des Hauts-de-France, 1 à BVCTS et 1 à Iskander Marine.

2018 - Prolongation du délai de construction autorisé à la société BLC Oignons.

2019 - Rachat de la parcelle à la société Iskander Marine.

- Vente d'une parcelle à la société Littoral Espaces Verts.



ZA DU BOIS – FLEURBAIX

2014 - Fin de la procédure d'expropriation et fin des travaux

2015 - 2016 - Vente de 2 parcelles à la société Slembrouck.

2017 - Vente de 2 parcelles à la Société Nord Collectivité.

Extension du réseau de gaz.

2018 - Annulation de la promesse de vente à la société Slembrouck.

- Accord de cession de la société Zobel à la société Spacing, d'une parcelle de la ZA du Bois 1.

- Autorisation de sous-location de la société Nord Collectivité à la société Ecotel.

- Vente d'une parcelle à la société Bâches Boon.

ZA DE LA MAURIANNE – ESTAIRES

- 2017 - Acquisition d'une parcelle.
- 2019 - Lancement d'une enquête d'utilité publique au préalable de la déclaration d'utilité publique.

ZA DU PARADIS – LESTREM

- 2014 - Achat de terrains nécessaires à la création de la zone.
- 2018 - Aménagement de la zone et vente de 6 hectares à la société LMS et de 4 hectares à la société Cougnaud.
- 2019 - Début des travaux de la société LMS.



ZA DU NOUVEAU MONDE – LA GORGUE

- 2015-2016 - Rachat des terrains par les sociétés ERF et Power Solutions.

SITE ENGRAIS NORD FRANCE / ZA DE LA RIVIÈRE D'OR – MERVILLE

- 2014 - Fin des travaux de dépollution et démolition du site situé route de la Gorgue.
- 2017 - Vente des 3ha à la Brasserie du Pays Flamand.



ZA DES GRAISSIÈRES – LESTREM

- 2015-2016 - Vente d'un terrain à la société Giani Desmet et délibération en faveur de la vente du lot 3 à la société Jams.
- 2017 - Vente d'une parcelle à la société Jams.



ZA DU GRAND CHEMIN – LA GORGUE

- 2019 - Accord pour la vente d'un lot par la SCI Alambra à la SCI AD3.



ZA DU BACQUEROT – LAVENTIE

- 2017 - Délibération pour l'acquisition des parcelles.
- 2019 - Lancement d'une enquête d'utilité publique au préalable de la déclaration d'utilité publique et acquisition de 2 parcelles.

REQUALIFICATION DE FRICHES INDUSTRIELLES

2014-2019 - Site Vallys et Safilin, conventions opérationnelles pour la réhabilitation des sites avec l'EPF.

2017 - Rachat par la CCFL à l'EPF de l'ancien site Engrais Nord France Route de La Gorgue à Merville.

TRANSFERTS DES ZA COMMUNALES

2017 - Au 1er janvier, ces zones d'activités deviennent d'intérêt communautaire :

ZA Adam Grunewald (Lestrem)

ZA du Bois 1 (Fleurbaix)

ZA rue de la Lys (Sailly-sur-la-Lys)

ZA des Petits Pacaux 1 (Merville).

2019 - Signature du procès-verbal de transfert en cours.

ACQUISITION DE PARCELLES

2018 - Parcelles à Lestrem à proximité des hangars de l'aérodrome et à Merville en perspective d'aménager une zone de loisirs.

2020 - Réflexion sur l'agrandissement de la zone d'activités de la Rivière d'Or à Merville.

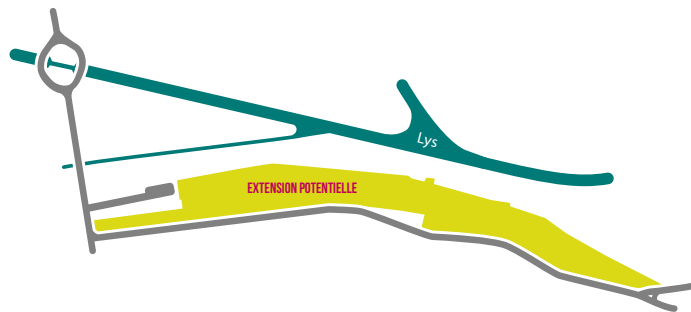

TARIFS

2018 - Modification des tarifs de vente des parcelles.

5€ HT/M² et 10€ HT/M²
selon les zones.

EMPLOI

2014-2019 - Organisation d'événements : 5 « Cap sur l'emploi » et 1 « Rendez-vous avec l'emploi ».



- Adhésion PLIE 62 (97 244 €) et PLIE 59 (100 389.10 €).
- Adhésion aux Missions locales de l'Artois (157 000 €) et de Flandre Intérieure (184 287.90 €).



COMMERCES ET ARTISANAT

2014-2018 - Lancement du projet de redynamisation des commerces avec la BGE « Mon Commerç'En Test » : 2 commerces aidés (Boucherie « Bouch'rit du caou » à Merville, et d'un courtier en assurance, société « So Prêt » à La Gorgue).

- Lancement des projets de création de village d'artisans à Sailly-sur-la-Lys et Laventie.

AIDE AUX ENTREPRISES

PARTENARIATS

- 2014 - 2018** - Adhésion à la BGE (9 000 € / an).
- 2017-2018** - Soutien financier à Initiative Flandres : 9 042 € / an.
- 2018** - Soutien financier à Initiative Artois : 6 431.20 €.
- 2019** - Convention relative au financement des opérateurs de la création d'entreprise avec la Région (partenariat SRDEII).
 - Partenariat avec la Chambre des Métiers et de l'Artisanat pour l'aide à la location des locaux vacants et la prise en charge du reste à charge de 12 entreprises dans le cadre du dispositif BOOSTER : 2 160 €.
 - Signature de la convention établie entre la Région, Nord France Invest, et la CCFL dans le cadre du suivi des projets d'investissement d'entreprises étrangères en Hauts-de-France.

SUBVENTIONS

- 2014** - 100 000€ à Easily Print à Sailly sur la Lys.
- 2015 - 2016** - 50 000€ à Meiser à Lestrem.
- 2018 - 2019** - Initiation du dispositif régional d'aide aux TPE depuis avril 2018 :
 - la Réserve du Baron à La Gorgue (5 000 €)
 - la Société Clois'Innov à Lestrem (5 000 €)
 - la SARL Bejac à La Gorgue (5 000 €)
 - Nord Partenaire à Merville (5 000 €)
 - l'EURL Casys à Laventie (5 000 €)
 - Lys Permis à Fleurbaix (3 926.55 €)
 - la SARL Art et pêche à Haverskerque (5 000 €)
 - l'entreprise Jeune et Jardin à Laventie (3 855 €)
 - les pompes funèbres Vieville à Lestrem (5 000 €)
 - Pierre et Léon Sauveurs d'Ours Polaires à Laventie (2 092 €).
- 2019** - Aide au développement des grandes entreprises
 - aide à Super U – SAS Sodimer à Merville (100 000 €).
- Mise en place du dispositif régional d'aide aux TPE et PME en développement.



DYNAMISATION DU TERRITOIRE

PARTENARIATS ET ÉVÈNEMENTS

- 2014** - Partenariat avec le groupe HEI-ISA-ISEN pour lancer une politique de commercialisation de l'aérodrome à Merville (15 000 €).
- 2015** - Partenariat avec St Omer Flandre Interface d'Entreprises (75 000 €).
- 2017** - Adhésion à Régional Partner pour la promotion des zones d'activités, participation à la société d'économie mixte NORDSEM et présence au « Salon créer » à Lille.
- 2017 & 2019** - Cérémonie des vœux au monde économique.

EURA INDUSTRY INNOV'

- 2014** - Motion de soutien.
- 2015-2020** - Adhésion à l'association : 500 € / an.
- 2017** - Subvention exceptionnelle de 30 000 € pour la mise en place d'une assistance à maîtrise d'ouvrage de l'étude de l'Eura.

CAMPUS ÉTUDIANT



- 2017** - Lancement de la consultation pour une résidence de 26 logements.
- 2019** - Démarrage des travaux en novembre, 1ère pierre en décembre et demande de subvention auprès de la Région (1 000 000 €).

BUDGET TOTAL DU PROJET : 2 172 166, 03 €

Numérique

DÉPLOIEMENT DU TRÈS HAUT DÉBIT

2014 - Association aux travaux du Syndicat Mixte du Nord Pas-de-Calais numérique « la fibre 59/62 » pour le déploiement du Très Haut Débit et création d'une entente avec le SIECF, la CCFI et la CCHF afin de développer le numérique sur le territoire des Flandres.



2016 - 2019, FINANCEMENT

584 208 €

ACTIONS

- 2016** - Recrutement d'un agent chargé du numérique en lien avec le Conseil Régional afin d'élaborer la feuille de route de la CCFL et le plan d'actions en découlant (poste financé à **60%** par les fonds FEDER).
- Validation la feuille de route numérique pour 2017-2018 et l'offre de services numériques pour les communes.
- 2017** - Lancement du site internet de l'Office de Tourisme Flandre Lys : www.tourisme-flandrelys.fr.



- 2018** - Nomination d'un agent en qualité de correspondant à la protection des données dans le cadre du RGPD (Règlement Général de la Protection des Données) et mise en place d'un progiciel spécialisé de gestion pour le Relais Assistants Maternels Flandre Lys.
- 2019** - Création d'une application interco-communale et refonte du site internet de la CCFL.



- 2020** - Formation RGPD des agents communaux et CCFL.
- Lancement du site internet de l'Esperluette www.lesperluette-flandrelys.fr.

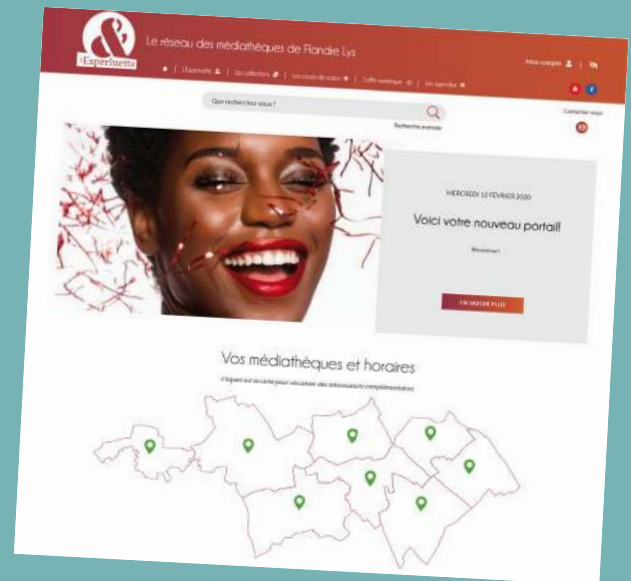



Aménagement de l'espace

CHENIL INTERCOMMUNAL



16 670 €

- 2014** - Achat des terrains nécessaires à Merville.
- 2015** - Réflexion sur la conception et l'aménagement du futur bâtiment.
- 2015 - 2018** - Lancement et attribution du marché de construction
 - Participation financière à la SPA de la Vallée de la Lys (141 574 €).
- 2017 - 2018** - Travaux d'aménagement, réception du chantier en décembre. Coût travaux = 614 224 € HT.
 - Validation des tarifs et du règlement pour la partie fourrière.
- 2019** - Ouverture des portes de la fourrière le 2 janvier, 76 chiens et 62 chats reçus sur l'année.
 - Signature d'une convention avec l'association Réflexe adoption concernant la gestion du refuge.
- 2020** - Ouverture du refuge en février.



DÉSENCLAVEMENT DU TERRITOIRE

- 2014** - Inauguration de la liaison Béthune-Lestrem (subvention de 1,3 million d'euros au Conseil départemental du Pas-de-Calais).
- 2015 - 2016** - Engagement financier de la CCFL avec le Conseil Départemental du Nord et la Métropole Européenne de Lille en faveur :
 - d'une liaison avec l'autoroute A25 (5 000 000 €)
 - du contournement nord de La Bassée (450 000 €).
- 2018 - 2019** - Travaux du contournement Nord La Bassée et inauguration en octobre.



AIRE DE COVOITURAGE



- 2015** - Acquisition de terrains à l'euro symbolique.
- 2016** - Lancement et attribution du marché pour l'aménagement de l'aire de covoiturage (54 places dont 2 PMR et un parking motos/vélos).
- 2017** - Fin des travaux et inauguration de l'aire de covoiturage Budget = 178 869 € HT.

Plusieurs subventions ont été accordées :

 - Conseil Départemental du Nord = 50 000 €
 - Fonds de soutien à l'investissement local (État) = 53 658 €.



HÔTEL ANGELIKA

- 2014 - 2019** - Délibération de principe pour l'acquisition et la réhabilitation par la CCFL de l'hôtel Angelika à Merville.
- 2018 - 2019** - Travaux et inauguration en novembre 2019, mise à la vente des 2 appartements.



ACCUEIL DES GENS DU VOYAGE

- 2014 - 2019** - 31 groupes ont été accueillis.
- 2016** - La CCFL a confié la gestion de l'aire de grands passages de Merville à la société Vesta.
- 2019** - Approbation du nouveau schéma départemental.

AUTRES PROJETS

- 2017** - Vote en faveur de l'acquisition des parcelles nécessaires à la construction du futur pôle gare situé à La Gorgue
 - Adhésion à l'Agence d'Ingénierie Départementale du Nord 4000 € /an.
- 2018** - Validation du Schéma de Cohérence Territoriale de la Flandre et Lys (SCOT).
- 2019** - Vente d'une partie de la parcelle référencée E n°1221 à la commune d'Estaires.

CASTEL DE L'ALLOEU

- 2018** - Transfert du bâtiment du Castel de l'Alloeu par la Commune de Laventie à la CCFL (transfert de l'emprunt de 400 000 €).
- 2019** - Validation de l'usage du bâtiment : médiathèque municipale, RAM et Maison des Services au public. Sollicitation du fonds FAAT dans le cadre du PRADET auprès de la Région et le FDE 62 pour une subvention au titre de la Maîtrise de l'Energie. Acceptation de la participation financière du Conseil Départemental 62 à hauteur de 200 000 €. Démarrage des travaux en décembre 2019.

COÛT TOTAL D'INVESTISSEMENT :

1 796 772 €





Dans le cadre des actes réalisés par le service d'instruction des actes d'urbanisme, la Communauté de communes a facturé aux communes, de 2015 à 2019, les montants suivants en fonction des actes réalisés par ce service pour leur compte :

	NOMBRES D'ACTES	COÛT DE L'INSTRUCTION DES ACTES (FACTURÉ AUX COMMUNES)
ESTAIRES	498	56 361 €
FLEURBAIX	282	30 995 €
HAVERSKERQUE	123	12 949 €
LAVENTIE	338	38 888 €
LESTREM	498	55 430 €
MERVILLE	721	76 231 €
SAILLY-SUR-LA-LYS	321	33 222 €
TOTAL : 2 781		TOTAL : 304 076 €



VOIRIE



Depuis le 1er novembre 2018, la CCFL exerce la compétence voirie.

Dépenses réalisées en 2019, suite aux demandes effectuées par les communes :

	DÉPENSES CCFL TTC
LAVENTIE	659 646 €
LA GORGUE	268 570 €
HAVERSKERQUE	204 065 €
FLEURBAIX	838 104 €
MERVILLE	136 938 €
LESTREM	520 061 €
ESTAIRES	1 192 196 €
SAILLY-SUR-LA-LYS	757 €





PLH ET PLHI

2014 – PLH Flandre Lys arrêté pour validation par les communes

2015 – Aides au logement : mise en œuvre d'un Plan Local de l'Habitat interne à la CCFL délibéré le 16 décembre 2015 et modifié par délibération du 23 juin 2016.

(budget de 413 916 €/an de 2016 à 2020)

1. Aides pour la production de logements à loyer modéré :

TOTAL : 1 212 250 € - 10 dossiers

	Total
Estaires	204 600 €
Fleurbaix	73 000 €
La Gorgue	109 550 €
Lestrem	450 100 €
Merville	261 000 €
Sailly-sur-la-Lys	114 000 €

2. Aide à l'accession à la propriété 4 000€/dossier :

TOTAL : 328 000 €

	Nombre de dossiers
Estaires	24
Fleurbaix	2
Haverskerque	1
La Gorgue	7
Laventie	8
Lestrem	21
Merville	17
Sailly-sur-la-Lys	2
TOTAL	82

2019 – Modification des critères d'attribution de l'aide à l'accession à la propriété en étendant les conditions d'attribution aux logements anciens sous conditions :

- D'acquérir un logement disposant d'une étiquette énergétique A ou B
- OU de réaliser des travaux visant à améliorer la performance énergétique si le logement dispose d'une étiquette énergétique C, D, E, F ou G.

SUBVENTIONS

2014 – 224 700 € ont été accordés à la commune de Merville pour la construction de logements sociaux sur le site Engrais Nord CŒuvre dans le cadre du rachat du site par la CCFL à l'EPF à la suite de sa dépollution et sa démolition.

2015 – Subvention à la commune de Merville dans le cadre du projet d'auto-réhabilitation accompagnée de 10 logements lancé par la CAF du Nord. Montant 4 000 €/an pendant 3 ans.

LUTTE CONTRE L'HABITAT INDIGNE

2017-2018 – Relais du programme d'incitation à la réhabilitation « Habiter Mieux » conduit par le Syndicat Mixte Flandre et Lys : 55 394 €.

2019 – Renforcement du programme « Habiter Mieux » avec approbation de la mise en place d'une caisse d'avance (subvention : 33 492 €) en faveur de propriétaires occupants aux revenus modestes dans le cadre de la lutte contre les logements indigènes.

- Mise en place de la déclaration de mise en location (14 déclarations déposées).

PARTENAIRES

2014-2019 – Signature d'une convention avec l'ADIL du Nord pour mener des missions de conseil, de prévention et d'aide sur les problématiques du logement : 36 283 €.



DÉVELOPPEMENT DURABLE ET MOBILITÉ

REDEVANCE INCITATIVE

- 2014 & 2015** - Signature d'un groupement commandes avec le SMICTOM des Flandres pour un nouveau marché de collecte des ordures ménagères.
- 2014-2019** - Signature d'une convention avec la CABBALR pour l'utilisation par les habitants d'Haverskerque de la déchèterie de Saint Venant.
 - Collecte des objets encombrants : 270 rendez-vous.
- 2017** - Modification du règlement de redevance pour le paiement de la REOM par carte bancaire via Internet.
- 2019** - La CCFL est lauréate de l'appel à projet lancé par Citéo pour la mise en œuvre de l'extension des consignes de tri aux côtés du SMICTOM. Mise en place effective au 1er janvier 2020.
 - Adoption du programme local de prévention des déchets ménagers et assimilés pour la période 2019-2024.

TARIFS

EN 7 ANS

PART FIXE

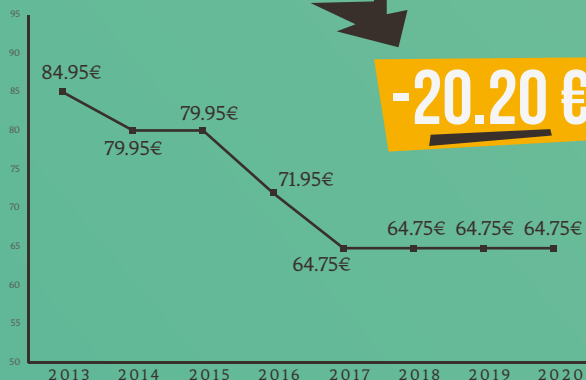

ÉVOLUTION DU NOMBRES D'ENLÈVEMENTS

- 2016** - 2 bacs à ordures ménagères supplémentaires
- 2017** - 1 bac recyclable supplémentaires
- 2020** - 3 bacs recyclables supplémentaires

AIDES AUX PARTICULIERS

Isolation murs et toitures	97 556 €
Installation panneaux thermiques	6 000 €
Installation cuves à eau	2 643 €
Chaudière bois	6 000 €
Poêle à granulés	62 164 €
Isolation fenêtres et portes	110 789 €

ESPACE INFO ENERGIE

ESPACE INFO ENERGIE		APPEL À PROJET	
Personnes reçues	1 088	Nombre	11
Contacts	2 299	Budget	5114 €

PLAN CLIMAT AIR ÉNERGIE TERRITORIAL

- 2018** - Délibération pour engager la démarche d'élaboration du PCAET.

MÉTHANISATION

- 2017/2020** - Étude de faisabilité pour la création d'une unité de méthanisation, coût total de l'étude 177 936 €.
- 2018** - Les élus décident de solliciter GRDF pour le raccordement de la future unité de méthanisation à leurs réseaux de distribution d'Estaires et de Béthune.
- 2019** - Recrutement de l'AMO Société ARTELIA pour l'accompagnement de la CCFL à la rédaction du marché global de performances et au suivi d'exploitation pour une période de deux ans.
 - Accompagnement financier à la réalisation d'une unité de méthanisation agricole (SARL Energie Verte du Bayard) : 150 000 €.

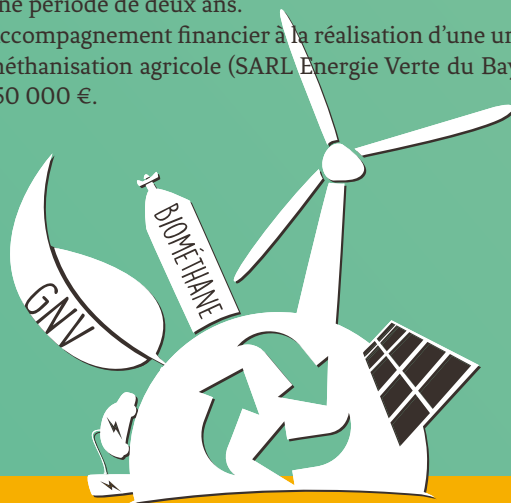

ÉLECTROMOBILITÉ



- 2015 - Adoption de la « Charte régionale d'électromobilité » et adhésion à une centrale d'achat avec le Conseil Régional pour l'implantation d'une borne électrique par commune.
- 2017 - Pose de 9 bornes (budget global : 86 090 € dont 52 400 € de subvention).



- 2017 - Acquisition de véhicules électriques offerts à chaque commune : 266 155 €.



ÉTUDE MOBILITÉ

- 2018-2019 - Réalisation et remise du diagnostic, présentation des enjeux de territoire ; identification de la stratégie et du plan d'action Mobilité CCFL ; délibération actant le plan d'action mobilité.

Un plan d'action organisé autour des cinq principaux enjeux retenus :

- Le développement de la pratique cyclable ;
- Le développement de la mobilité partagée et connectée ;
- L'évolution du réseau de transport en commun ;
- L'accompagnement des entreprises ;
- Une stratégie de communication globale.

COÛT DE RÉALISATION PRÉVISIONNÉ

52 890 €



VELYSOO ET PROJETS CYCLOS

- 2018 - Lancement du service Velysoo de location longue durée de vélos à assistance électrique (VLD), achat de 150 vélos (188 000 €) - 74 locations.
- 2019 - 330 pré-réservations et 182 contrats signés.
- achat de 100 VAE supplémentaires (125 160 €).



AIDE ET PARTENARIATS

- 2018-2020 - Demande d'accompagnement de l'ADEME via son appel à projet « Vélo et Territoire » afin de définir un plan vélo-amélioration de la pratique sur la CCFL. La CCFL est lauréate et obtient une subvention d'un montant de 70 000 €.

Tourisme

HÉBERGEMENTS

- 2014 – Début des travaux, validation des tarifs du gîte
Budget : 751 690 €.
- 2015 – Inauguration du gîte en avril.
- 2019 – Promotion des écolodges et du Gîte Au Clair de la Lys sur les plateformes de vente en ligne Booking et Air B'n'B.

NUITÉS 2014 - 2019

Gîte ➡ 708
Écolodges ➡ 1120



OFFICE DE TOURISME

- 2015 – Diagnostic touristique de Flandre Lys et rédaction du plan d'action touristique sur la base du positionnement « Flandre Lys, je vogue, je vole, j'explore ».
- Mise en place du schéma d'accueil et d'information touristique de Flandre Lys dématérialisé et hors les murs.
- 2016 – Prise de la compétence touristique, création de l'Office de tourisme intercommunal et itinérant (53 000 €) et lancement du premier guide touristique.



- 2017 – Prise de la compétence commercialisation.
- Mise en place d'une vitrophanie connectée « Office de Tourisme Flandre Lys ».
- Lancement de la création du site internet www.tourisme-flandrelys.fr



- 2018 – Mise en place de la vente en ligne sur le site internet.
- Structuration de l'offre randonnée pédestre avec redéfinition de l'intérêt communautaire autour de 9 chemins de randonnées reconnus d'intérêt touristique.
- Mise en place de l'observation touristique en Flandre Lys.

Communication made in Flandre Lys

Guide touristique (3 éditions), guide de la randonnée (2 éditions), g guide des hébergements et restaurants (1 édition), cartographie anglaise (1 édition), cartographie française (1 édition), sets de table (4 éditions)

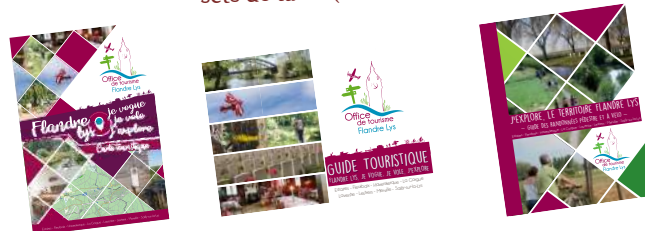

SORTIES DE L'OFFICE DE TOURISME

2016 - 2019

Visiteurs	11 493
Sorties	62



PROJETS CYCLO

- 2017** - Approbation du projet de « véloroute de la Lys » dans le cadre du dossier Eurocyclo proposé au financement du programme INTERREG France-Wallonie-Vladeren Budget prévisionnel : 3 000 000 €.
- 2018** - Validation du principe d'achat de parcelles sur Estaires et Steenwerck et lancement de la consultation pour les travaux.
- 2017-2018** - Lancement d'une étude de maîtrise d'œuvre pour l'aménagement cyclable des chemins de halage de la Lys pour un budget de 60 000 € TTC maximum.
- 2019** - Mise en place du réseau points nœuds vélo « Vallée de la Lys Monts de Flandre », projet porté par le Conseil Départemental du Nord et Nord Tourisme (budget : 19 598€ TTC) et vente de la carte du réseau sur le site de l'Office de tourisme et à la base nautique (7€).
- Travaux d'aménagement de la véloroute de la Lys tranche ferme : 6km de Haverskerque à Merville et matérialisation d'un tracé véloroute de la Lys (pose signalétique) sur 32 km de Haverskerque à Sailly-sur-la-Lys : 289 000 € HT.



BASE DE LOISIRS EOLYS

- 2015** - Installation de tables de pique-nique et de bancs près de l'aire de jeux, journée vitalité, départ d'une étape de la course cycliste Les 4 jours de Dunkerque.
- 2016** - Chasse à l'œuf par avion avec le concours de la SARL Reborn
- 2019** - Validation du projet de réaménagement de la base de loisirs Eolys : 2 millions d'euros.

PORT DE PLAISANCE

- 2019-2020** - Travaux d'aménagement du port : renforcement des berges, nouveau ponton, installation d'une clôture et d'un portail, remplacement des équipements obsolètes.

792 contrats signés entre 1 mois et 1 an pour 2014/2019



BASE NAUTIQUE FLANDRE LYS



- 2017** - Achat de 30 vélos à assistance électrique, 5 sièges bébé et 1 remorque enfant. Budget : 37 917 €.
- 2018** - Achat de 2 bateaux électriques (budget 4 000 € HT) - 209 locations.
- 2019** - Achat de 2 bateaux électriques (19 068 € HT) 829 locations et lancement des croisières découvertes 53 sorties pour 301 personnes.

- 2017-2019** - Croisières fluvestres en partenariat avec Lys Sans Frontières : 67 sorties.

Quelques chiffres

**NOMBRE DE LOCATIONS
DU BATEAU FLANDRE LYS 369**

**BIVOUAC
(ENFANTS) 1 953**

**CENTRE DE LOISIRS
(ENFANTS) 10 632**

**CHIFFRE D'AFFAIRE
2014-2019**

155 091 €

2016 & 2018 – Soutien à l'organisation du Meeting Aérien avec la présence de la Patrouille de France (25 000 € et 50 000 €).



2018 – 400 000 € à la commune de Merville dans le cadre du fonds d'intervention aux projets touristiques d'intérêt communautaire pour le projet d'aménagement d'une halte nautique à Merville.



2018-2019 – Soutien à l'organisation du Raid de Canaux par Lys sans Frontière (2 000 €) et versement d'une avance remboursable (110 000 €).



2019 – Autorisation accordée à la commune de La Gorgue d'aménager une halte fluviale sur le site de l'écluse ronde Vauban à La Gorgue.

- 90 284 € à la commune de Sailly-sur-la-Lys via le fonds d'intervention aux projets touristiques d'intérêt communautaire pour le projet d'aménagement du site Dolto.
- Vente en ligne de prestations touristiques 100% Flandre Lys sur le site internet de l'Office de tourisme : 11 333 € de recettes en 2019).





SUBVENTIONS ACCORDÉES AUX SPORTIFS OU ASSOCIATIONS SPORTIVES

Budget 159 060,30 €

- 2015 - Mise en place d'un nouveau règlement permettant l'aide à l'organisation de manifestations sportives de niveau national
- 2017/2018 - Soutien au club Flandre Lys : Flandre Lys Elite Cyclisme, Flandre Lys natation et Flandre Lys Triathlon
- 2018/2019 - Mise en place d'une subvention à l'emploi salarié au sein des associations du territoire

CENTRE AQUATIQUE

- 2014 - Choix du maître d'œuvre, achat des terrains, étude et fouilles des sols
- 2015 - Modification du projet (splashpad intérieur, pentagliss en inox, toboggan en inox, espace bien être et de remise en forme) et obtention du permis de construire
- 2015/2016 - Marché des travaux (appel à candidature, choix des candidats, attribution des contrats de travaux) + pose de la 1ère pierre
- 2017 - Choix du mode de gestion : délégation de service publique et choix du gestionnaire, Signature du contrat avec la société Récréa, réception du bâtiment et portes ouvertes
- 2018 - Ouverture au public et inauguration
- 2018/2019 - Prise en charge des séances de natation soit 60€ sur 95€ par séance et par classe et 100 % des transports

Budget total 11 572 601,40 €

Dont 2 364 010 € en subvention

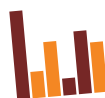
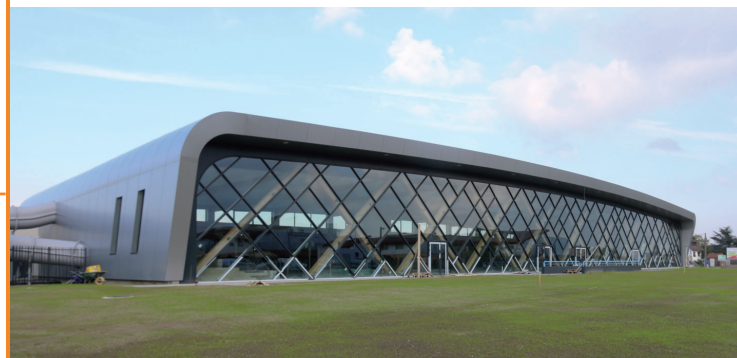

2018

2019

194 597 entrées
14 466 scolaires

192 447 entrées
17 341 scolaires





Culture



CLEA

- 2014 – Sarah D’Haeyer, illustratrice et Alain COFINO GOMEZ, écrivain
- 2015 – Rossella Piccinno, artiste vidéaste et la Cie Racines Carrées, danseurs hip-hop
- 2016 – Bertrand Rigaux, artiste visuel
- 2017 – Frédéric Malenfer, artiste du trait et Guillaume Bouvy, journaliste, éducation aux médias

CONTRAT LOCAL D'ÉDUCATION ARTISTIQUE



- 2018 – Éléonore Bovon auteure, chanteuse, compositrice, Judith Bordas, plasticienne, dramaturge, réalisatrice de documents sonores et Jean-Marie Clairambault, comédien, auteur pour le théâtre.
- 2019 – Cie Racines Carrées, danseurs hip-hop, graffeur et slameur.
- 2020 – Bernard Sultan et Violaine Burgard, auteurs, comédiens Jean-Bernard Hoste et Martin Grangé, musiciens.

RENCONTRES ARTISTIQUES

- 2014-2020 – Artistes du Concert d’Astrée - impromptus auprès des élèves de 6e et 5e des collèges du territoire, avec un concours organisé pour assister à une représentation à l’Opéra de Lille en 2015 et au théâtre des Champs Elysées à Paris en 2016.
- 2014 – Cie de cirque contemporain, Un loup pour l’homme.
- 2016 – Musiciens du collectif Muzzix - 7 impromptus.
- 2017 – Cie Farid’O - 5 impromptus sous forme de lectures dansées
- 2017-2020 – Artistes des Concerts de poche - séances de chant choral auprès des écoles et de 80 choristes du territoire, représentation finale au grand public en décembre 2019 et janvier 2020.
- 2018-2019 – Opéra Bus - 28 représentations auprès de divers publics.
- 2019 – La Générale d’Imaginaire dans le cadre de l’Esperlufète.

HISTOIRE ET PATRIMOINE

- 2014, 2015, & 2019 – Partenariat avec l’Alloeu Terre de Bataille – financement d’expositions et de visites des scolaires du territoire.
- 2014/2019 – Fêtes du patrimoine 1 500 €/commune entre 2014-2016, puis 2 000 €/commune.
- 2015 – Financement d’une brochure historique et touristique sur le territoire éditée par la SARL Citoyennement Vôtre (6 330 €) – Escapade en Flandre Lys.
- 2017/2018 – Fond local d’acquisition (360 €).

EVÈNEMENTS

2014-2019 : « MOI JE SORS POUR 1€ ET VOUS ? »

	Total (€)
Estaires	7 428
Fleurbaix	8858
Haverskerque	5511
La Gorgue	2 000
Laventie	8 870
Lestrem	5 022
Merville	8 334
Sailly-sur-la-Lys	3 651



- 2016-2019 – Lancement des cafés à thème : 14 organisés.
- Accueil du festival « Conteurs en Campagne » - 21 683 €.



2014-2019

Nombre de projets subventionnés	17
Coût total	33 095 €

PROJETS AUTOUR DU LIVRE

2015 - Mes premiers pas vers la lecture : mise en place du projet de sensibilisation à la lecture pour les enfants de 0 à 3 ans et leur famille par des outils, formations, animations et ateliers en partenariat avec les médiathèques départementales du Nord et du Pas-de-Calais.

2016-2020 - Dispositif « Premières pages » avec « Tiot Loupiot » (prix littéraire 0-6 ans) en partenariat avec l'Association Droit de Cité, les médiathèques du territoire et celle du Département du Pas-de-Calais et « Lisons bébé » (sacs à histoires) en relation avec le RAM Flandre Lys.

2017 - Formations et une conférence sur la lecture.



2017 - Boîtes à lire : conception et installation de 20 boîtes à lire accompagnées d'un banc et/ou d'une jardinière en fonction des communes. Budget total = 19 511 €.

2019 - Délibération en faveur d'une étude de lutte contre l'illettrisme et l'illectronisme : état des lieux, partenaires et préconisations (co-financement avec la DRAC)
- Accord de principe pour la mise en place d'un Contrat territoire Lecture.

2015 - Travail autour de la mise en réseau des 8 bibliothèques du territoire, formations et mise à disposition d'outils pour les 8 communes.

2016 - Étude définissant les priorités de cette mise en réseau

2017 - Lancement du réseau des 8 bibliothèques du territoire sous le nom de L'Esperluette. Financement des équipements informatiques et du SIGB (catalogue en ligne). Budget = 98 000 €.

2018 - Finalisation de l'informatisation du réseau l'Esperluette
Budget = 17 500 €.

2019 - Financement de fonds d'acquisition spécifiques : 5 000€ > accessibilité et facile à lire à Merville, littérature étrangère à La Gorgue et fonds local à Sailly-sur-la-Lys.

Chiffres 2018-2019 

6 634 LECTEURS INSCRITS (16,90 % DE LA POPULATION)

1 324 NOUVEAUX LECTEURS

570 COMPTES CRÉÉS POUR L'ACCÈS À L'OFFRE NUMÉRIQUE



PERMANENCES/ANIMATIONS

2014 - 2018
En chiffres

16 783 contacts

73 animations intercommunales

2 277 Séances d'activités d'éveil

FORMATION/ATELIERS

2014 - Partenariat avec le Musée de Cassel.

2014-2020 - Formation continue pour les assistants maternels, reconduction de la formation Faber Mazlish sur la communication non violente et des ateliers parents/enfants, rencontres en groupe de parole, partenariat avec le CLEA.

2015-2016 - Réunions d'information sur la VAE Cap Petite Enfance et sur l'alimentation du jeune enfant, formation sur le handicap, atelier de retour à l'emploi.

2016 - 10 ans du RAM, 5 jours d'animations, conférence de Jean Epstein, psychosociologue renommé qui a attiré plus de 140 personnes, forum petite enfance : stands d'information, ateliers ludiques, jeux et animations (environ 700 visiteurs) et bal des marmots (80 personnes).



2017 - Conférence avec l'association « Lis avec moi » sur l'intérêt de la lecture pour le tout petit en partenariat avec le service culture, Spectacle-débat « D'un monde à l'autre » par la Cie Atmosphère Théâtre et formation au langage des signes.

2018 - Formation avec l'association « Lis avec moi » sur l'intérêt de la lecture pour le tout petit en partenariat avec le service culture (budget = 600 €), 1 séance de découverte de la sophrologie, 2 réunions d'informations avec nos partenaires (PMI, Pôle Emploi), participation au le forum parents-assistants maternels organisé par la CAF et les services départementaux de la PMI du Nord.

2019 - Lancement de l'action de sensibilisation à l'utilisation de couches lavables en partenariat avec la société Idées ZD.

- Financement de kits de couches lavables pour les lycées professionnels du territoire.
- 6 séances de sophrologie pour les parents.
- Renouvellement de l'agrément RAM par la CAF du Nord pour 4 ans.



GESTION DU RAM

2014-2019 - Budget moyen : 240 000€ / an.

2018 - Réorganisation du RAM (passage de 5 à 4 agents), déménagement du RAM à Laventie, Espace Marcel Dumont.



Santé

PROGRAMME ET ACTIONS DE PRÉVENTION

2014-2020 – Reconstitution de l'action fruits et du pass vitalité (arrêté en 2015).

Enfants sensibilisés

- ➔ **10 678** par l'action fruits
- ➔ **13 641** via les malettes pédagogiques

2018 – Adhésion au programme VIF (Vivons en forme).

ÉVÈNEMENTS

Journée Vitalité
11 000 visiteurs

Cap Santé
2 150 visiteurs
+ 770 collégiens

2014-2015 – Sous la direction scientifique de l'Institut Pasteur de Lille et pilotée par le service EPODE Flandre Lys, 215 enfants ont participé à l'étude « le sport ça me dit ! » dont l'objectif était de mesurer l'impact d'un kit sportif sur le niveau d'activité physique global des enfants.

2015-2016 – Lancement de l'étude OPEN (Obesity Prevention through European Network), 244 ados ont participé à des activités en lien avec le bien manger, bien bouger.

2018 – Mise en place des expositions temporaires : « Cuisine ta santé » : 769 CM1/CM2 sensibilisés

2019 – « Croc'Expo, les fruits, les légumes et moi » : 1 031 CE1/CE2 sensibilisés.



APPELS À PROJETS

2014 – 2 équipes de baskets (Estaires et Lestrem) ont été équipées de tenues de sport (budget : 1 293 €).

29 actions organisées

subvention totale pour la CCFL de ➔ **8 844 €**

	Nombres d'appels à projet	Subvention accordée
Estaires	4	683 €
Fleurbaix	10	1 542 €
Haverskerque	5	2 500 €
La Gorgue	3	1 500 €
Laventie	2	400 €
Lestrem	1	219 €
Merville	1	500 €
Sailly-sur-la-Lys	3	1 500 €

PROJET SANTÉ

2014 – Lancement du projet de Pôle de Santé Flandre Lys.

2015 – Accord d'une subvention d'investissement pour le développement ou la création de Maisons de Santé Pluridisciplinaires à hauteur de 100 000 €.

2016-2019 – Accompagnement financier du pôle de santé Flandre Lys par la prise en charge d'une partie du salaire du poste de coordinateur .

Année	2017-2019
Subvention	69 587 €

2018 – Attribution des 100 000€ à la MSP de Laventie.

2019 – Attribution à la MSP de Lestrem et de Merville : 100 000 € chacune.

INFRASTRUCTURES

2016 – Mise en place de parcours santé à Estaires, Fleurbaix, Laventie, Haverskerque, Sailly sur la Lys, Merville et Lestrem

Investissement pour la CCFL ➔ **264 000 € HT**

⊕ rafraîchissement des tracés réalisés en 2009 dans le cadre du réaménagement des cours de récréation pour les communes de Fleurbaix, Lestrem et Merville.

Investissement pour la CCFL ➔ **3 600 € HT**

Affaires sociales



MUTUELLE COLLECTIVE



2015 - Lancement du projet avec envoi d'un questionnaire d'opportunité à tous les habitants du territoire.

Année	2019
Contrats signés	568
Économie réalisée	164 000€



ÉPICERIE SOLIDAIRE



2014 - Lancement du projet d'Épicerie Solidaire Intercommunale

- adoption du concept d'épicerie itinérante, en collaboration avec les communes et les CCAS, pour la mise en place d'un accompagnement social des bénéficiaires sous la forme d'un projet, d'ateliers et d'un accueil privilégié.
- adhésion à l'ANDES (association nationale de développement des épiceries solidaires) : mise en place du partenariat mise à disposition d'un local d'accueil et de stockage par la mairie de La Gorgue, aménagement par la CCFL.

2016 - Démarrage le 6 octobre avec Estaires, Laventie, Merville - 82 bénéficiaires.

Budget d'investissement : 56 227 € HT.

2018 - Arrivée de Sully sur la Lys dans le dispositif.

2019 - Arrivée de La Gorgue dans le dispositif.

2020 - 568 bénéficiaires.



PARTENARIATS

- 2016-2019 - ANDES : cotisation annuelle 100 € + logiciel gestion des stocks et de la file active 350 € / an
- Banque alimentaire du Nord : cotisation annuelle de 15 € + 9 € (et 10.20€ en 2019) / an / part + participation à la collecte annuelle.

MOYENS HUMAINS



2016

- 1 agent,
- 3 emplois d'avenir CCFL (1/3 temps chacun),
- 2 agents communaux mis à disposition 10h30 / semaine chacun.

2017-2018

- 1,5 agent équivalent temps plein,
- 2 agents communaux mis à disposition 10h30 / semaine chacun.

2019-2020

- 1,6 agents équivalent temps plein accompagnés des bénévoles des communes.

POINT D'ACCÈS AU DROIT

2014 - Reconstitution de la subvention à la mairie de Merville pour le Point d'Accès au Droit Flandre Lys (8 475 €).

2016 - Poursuite du dispositif avec reprise de gouvernance par la CCFL.

2014 / 2018
Quelques chiffres

1 810 personnes reçues

2 788 entretiens juridiques





Communauté de communes Flandre Lys
500 rue de la Lys
59253 LA GORGUE

Tél. 03 28 50 14 90 - fax : 03 28 48 01 95
contact@cc-flandrelys.fr
www.cc-flandrelys.fr